我們的故宮

故宫的人物美

从紫禁城到故宫

庄严雄伟的故宫是世界上现存规模最大的木结构宫殿建筑群，其前身是紫禁城，已经拥有超过六百年的历史。故宫博物院收藏了超过186 万件（套）的珍贵文物。故宫经历了中国不平凡的历史——革命战火、强敌入侵。面对劫难，国民如何排除万难，保住了我们的故宫、我们的民族命脉？

清末代皇帝的紫禁城岁月

辛亥革命成功后，清代被推翻。逊帝溥仪退位后仍获准与皇后、妃嫔等人暂居紫禁城内廷。而紫禁城外朝成为古物陈列所，用来储存和展示文物。

▲1920年代初，溥仪、皇后婉容和他们的弟弟妹妹在御花园合影留念。

▲建福宫花园延春阁火后残迹

紫禁城失火——文物遭受劫难

一场大火将建福宫所收藏的大量珍贵文物烧毁。调查发现，宫中文物在火灾前已被大量盗走，这场火灾实际是宫中太监为了消灭罪证而人为纵的火。随后冯玉祥掌政，在1924年将溥仪驱逐出宫。

▲瑜太妃和瑨太妃出宫前15分钟所拍摄

▲北京大学教授监视军警检查太监宫女出宫

▲形势危急，院方把古物陈列所的文物装箱，一起南迁。面对未知的困难，大家怀着坚定的信念，奋力保护中华瑰宝。

故宫文物开始南迁

日本侵华期间，故宫博物院为了保护文物，在1933年将文物打包分为一万多箱，分批南迁至上海、南京、四川等地。故宫文物在烽火中迁徙，历时十多年，颠沛流离，体现了国民竭力保护国家文物的精神。

▲第三批古物南迁时搬运木箱的情况。当时没有高科技和先进的物料，只有国民对保护国土、保护文物的决心。

1911 辛亥革命 — 1923 — 1925 — 1931 日军侵占东北三省 — 1933 — 1937 日军全面侵华 — 1949 中华人民共和国成立

故宫博物院诞生了

没有了帝后的紫禁城，交由清室善后委员会管理。委员会负责清点清宫文物。1925年10月10日，故宫博物院成立，并正式对外开放。院方上下群策群力，整理文物古籍，进行修缮工程。故宫不再是国民禁地，而是属于所有中国人的文化瑰宝。

◀故宫博物院成立。当时，紫禁城的建筑日渐破败多处宫殿坍塌急需修缮。

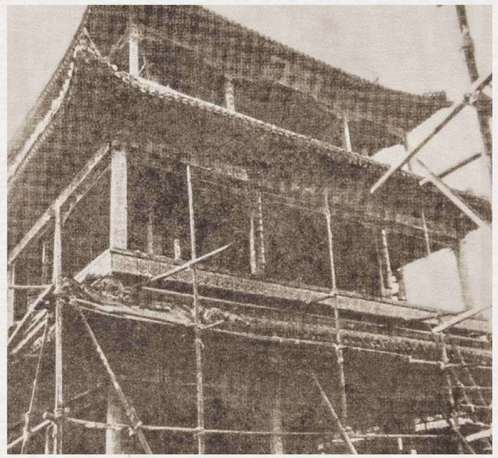

▲畅音阁修缮

▲院方整理内阁大库档案，妥善保存珍贵文献。

人民的故宫

故宫重组修缮队，疏浚河道，修葺建筑物。大部分文物运回北京，院方重新清点，分类整理，故宫的建筑和文物得以完整和持续保存，人民的故宫重现眼前。

故宫博物院 THE PALACE MUSEUM　中國文化研究院 ACADEMY OF CHINESE STUDIES